



Servicio Público Provincial de Defensa Penal

Poder Judicial de la Provincia de Santa Fe

DIRECCION DE ADMINISTRACION
La Rioja 2657 SANTA FE – Teléfono 0342-4572454
Sitio Web: defensasantafe.gob.ar

LICITACION PRIVADA N.º 005/2020 -EXPTE. N.º 08030-0003840-0

OBJETO: Adquisición e instalación (incluida mano de obra y materiales) de tres (3) cerraduras electromagnéticas y contratación de trabajos (incluida mano de obra y material) para el traslado de una (1) cerradura existente, con destino a la Defensoria Regional Rosario dependiente del Servicio Publico Provincial de la Defensa Penal, según las especificaciones detalladas en los Anexos adjuntos.

CAPITULO 1 **ASPECTOS GENERALES**

1.1 JURISDICCION LICITANTE

Servicio Publico Provincial de la Defensa Penal (SPPDP).

1.2 JURISDICCION COMITENTE

Servicio Publico Provincial de la Defensa Penal (SPPDP).

1.3 ADQUISICION DEL PLIEGO

El precio de venta del pliego es de pesos doscientos (\$ 200), importe que en ningún caso será reintegrado a sus adquirentes.

El Pliego podrá ser adquirido por cualquier interesado, pudiéndose optar por alguna de las siguientes formas de pago:

Transferencia electrónica bancaria: A la cuenta N° 9001/04 del Nuevo Banco de Santa Fe S.A. CBU 3300599515990009001042, desde cualquier banco del país, con una anticipación no menor a dos (2) días hábiles a la fecha fijada para la apertura, CUIT 30-67461985-1.

Depósito en cuenta bancaria: A la cuenta N° 9001/04 del Nuevo Banco de Santa Fe S.A. CBU 3300599515990009001042, CUIT 30-67461985-1.

El adquirente del Pliego, independientemente de la forma de pago elegida, deberá identificarse y constituir domicilio real, legal e informar correo electrónico, ante la Dirección de Administración del SPPDP – calle La Rioja 2657 de la ciudad de Santa Fe, mediante nota o correo electrónico.

El mero hecho de adquirir el Pliego implicará la aceptación total e incondicionada y el pleno sometimiento al mismo.

Es requisito indispensable para la presentación de ofertas, acreditar la compra del Pliego.

En el caso de adjuntarse comprobante de depósito o transferencia bancaria, el mismo deberá ser el



Servicio Público Provincial de Defensa Penal

Poder Judicial de la Provincia de Santa Fe

emitido por la respectiva entidad y estar el dinero debidamente acreditado en la cuenta correspondiente.

CAPITULO 2 PROCEDIMIENTO LICITATORIO

2.1 SOMETIMIENTO AL REGIMEN JURIDICO

La presentación por el proponente de la oferta sin observaciones a la Ley 12.510, su decreto reglamentario N.º 1104/16, pliego de bases y condiciones generales y cláusulas particulares, implica la aceptación y sometimiento a las cláusulas de esta documentación básica, constituyendo el todo un contrato que se perfecciona con la aprobación en término de la adjudicación por la autoridad jurisdiccional competente, conforme el art. 135 de la Ley N.º 12.510.

En forma supletoria se aplicarán los principios generales del derecho administrativo y los principios generales del derecho.

2.2 SISTEMA DE GESTION

La presente Gestión se realizará mediante el sistema de sobre único. La evaluación de las ofertas estará a cargo de una Comisión Evaluadora, la que procederá a analizar la admisibilidad y conveniencia de las ofertas, de conformidad con lo establecido en el Pliego Único de Bases y Condiciones Generales y el presente pliego, y establecerá el orden de mérito de las ofertas y recomendará la adjudicación a la oferta más conveniente emitiendo la correspondiente Acta de Preadjudicación.

2.3.- FECHA LIMITE Y LUGAR DE PRESENTACION DE LAS OFERTAS

Las ofertas serán recepcionadas **hasta una hora antes** de la hora fijada para la apertura en el día de la misma, y los días previos en el horario de 08:00 hs a 13:00 hs en La Rioja 2657 – SANTA FE – Tel: 4572454-4574767.

2.4.- FECHA Y LUGAR DE APERTURA DE OFERTAS

La apertura de ofertas se realizará el día **Viernes 13 de Noviembre de 2020 a las 09:00 horas**, en la sede de la DIRECCIÓN DE ADMINISTRACIÓN (SPPDP.), calle La Rioja 2657 – SANTA FE – Tel: 0342-4572454 – 0342-4574767.

Los oferentes podrán participar del Acto de Apertura a través de plataforma ZOOM. A tal efecto los interesados deberán confirmar si participarán por este medio con hasta un día de anticipación a la fecha prevista para dicho Acto de Apertura a la cuenta de correo electrónico “actosdeaperturasppdp@sppdp.gob.ar”.

Luego recibirán por el mismo medio los siguientes datos de la reunión por ZOOM:

- Tema
- Fecha/Hora

Sede Central
La Rioja 2663
3000 – Santa Fe

Teléfonos:
(0342) 4831570 / 4572454
0800 – 555 - 5553

Correo electrónico:
defensoriaprovincial@sppdp.gob.ar
www.defensasantafe.gob.ar



Servicio Público Provincial de Defensa Penal

Poder Judicial de la Provincia de Santa Fe

- Enlace a la reunión
- Identificador y Código de acceso para su ingreso.

Ante cualquier inconveniente técnico, duda o consulta se podrá comunicar al celular 0342-4068217 – Dirección de Informática - Ing. Daniel J. Fernández,

En el Acta respectiva se dejará constancia de aquellos oferentes que hubieran participado de la apertura por este medio electrónico.

Una copia de cada oferta quedará a disposición de los Oferentes para su vista, durante los dos (2) días hábiles posteriores al acto de apertura en la DIRECCIÓN DE ADMINISTRACIÓN del SPPDP.

2.5.- VISITA PREVIA OBLIGATORIA

Los potenciales oferentes, previo a la presentación de ofertas, deberán visitar el inmueble de la Defensoría Regional del Servicio Público Provincial de Defensa Penal, sito en Sarmiento y Rueda de la ciudad de Rosario-Pcia. Santa Fe.

Ello es a fin de interiorizarse de la obra a realizar, por sí mismo y bajo su propia responsabilidad. Los gastos de la visita serán por cuenta del potencial oferente.

Las visitas de obra se realizarán el día **VIERNES 06 de NOVIEMBRE de 2020 a las 10 horas**. El potencial oferente deberá comunicar, con debida antelación, su intención de realizar dicha visita, indicando el personal autorizado para tal fin.

La Defensoría entregará una constancia de visita efectuada, donde constará la fecha de realización con firma autorizada, la que se deberá adjuntar a la oferta.

Consultas técnicas: Area Arquitectura del SPPDP- Tel.: 0342-4572454 - Tel.: 0342-155275073

CAPITULO 3 DE LOS OFERENTES

3.1 CALIDAD DEL PROVEEDOR

A los efectos de la presentación de las ofertas, es requisito estar inscripto en el Registro de Proveedores de la Provincia. No obstante, podrán presentar ofertas personas humanas o jurídicas no inscriptas, implicando la sola presentación, solicitud tácita de inscripción en un todo de acuerdo con el art. 142 de la Ley N° 12.510 y su decreto reglamentario. En este último caso los oferentes, al momento de presentar la oferta y formando parte de la misma, deberán proporcionar e incluir la información que en cada caso se indica, acompañando copia debidamente certificada de la documental que así la acredite:

A. Personas humanas y apoderados:



Servicio Público Provincial de Defensa Penal

Poder Judicial de la Provincia de Santa Fe

- 1.Nombre completo, fecha de nacimiento, nacionalidad, domicilio real y constituido, estado civil y número y tipo de documento de identidad.
- 2.Número de Código Único de Identificación Tributaria.
- 3.Numero de Inscripción en la Administración Provincial de Impuestos (API).

B. Personas jurídicas:

- 1.Razón social, domicilio legal y constituido, lugar y fecha de constitución.
- 2.Número de Código Único de Identificación Tributaria.
- 3.Numero de Inscripción en la Administración Provincial de Impuestos (API).
- 4.Nómina de los actuales integrantes de sus órganos de fiscalización y administración.
- 5.Copia certificada por autoridad de registración del Contrato Social y su última modificación.
- 6.Fechas de comienzo y finalización de los mandatos de los órganos de administración y fiscalización.

C. Personas jurídicas en formación:

- 1.Fecha y objeto del contrato constitutivo.
- 2.Número de expediente y fecha de la constancia de iniciación del trámite de inscripción en el registro correspondiente.

D. Agrupaciones de Colaboración, Consorcios y Uniones Transitorias:

- 1.Identificación de las personas humanas o jurídicas que los integran.
- 2.Identificación de las personas humanas que integran los órganos de administración y fiscalización de cada empresa.
- 3.Fecha del compromiso de constitución y su objeto.
- 4.Fecha y número de inscripción emitida por la autoridad de registración o constancia de iniciación del trámite respectivo.
- 5.Declaración de solidaridad de sus integrantes por todas las obligaciones emergentes de la presentación de la oferta, de la adjudicación y de la ejecución del contrato.

El adjudicatario deberá inscribirse en el Registro de Proveedores de la Provincia. La DIRECCIÓN DE ADMINISTRACION no dará curso a las facturas mientras la firma no cumpla con tal requisito, conforme Resolución SPPDP N° 180/16. En caso de que la oferta suscripta por apoderado, deberá adjuntar a la misma fotocopia autenticada del Poder que, siempre que no se encuentre inscripto en el Registro de Proveedores como tal.

CAPITULO 4 DE LAS OFERTAS

4.1 REQUISITOS DE LAS OFERTAS

La presentación de las ofertas se hará a través del sistema de sobre único, debiendo cumplimentarse con las formalidades establecidas en el art. 139 de la Ley N° 12.510 y su decreto reglamentario, teniendo en cuenta en particular lo siguiente:

- En el Sobre deberá establecerse claramente en el exterior el tipo y número del acto licitatorio a que está referido, el día y hora del Acto de Apertura y titularlo “Documentación, antecedentes, propuesta técnica y económica”.
- Las Ofertas deberán ser presentadas en sobre perfectamente cerrado, *en original y copia (fotocopia simple), ambas en idéntica cantidad de fojas.*

4.2. MANTENIMIENTO DE OFERTA

Sede Central
La Rioja 2663
3000 – Santa Fe

Teléfonos:
(0342) 4831570 / 4572454
0800 – 555 - 5553

Correo electrónico:
defensoriaprovincial@sppdp.gob.ar
www.defensasantafe.gob.ar



Servicio Público Provincial de Defensa Penal

Poder Judicial de la Provincia de Santa Fe

El oferente se obliga al mantenimiento de la oferta con su correspondiente garantía durante un plazo de treinta (30) días corridos, contado a partir del día siguiente al del acto de apertura. La obligación de mantener y garantizar la oferta se renovará automáticamente por períodos de quince (15) días corridos, hasta un máximo de sesenta (60) días corridos, salvo que el oferente notificara fehacientemente al organismo licitante su decisión de desistir de la misma con, por lo menos, tres (3) días de anticipación al día del vencimiento de cada uno de los períodos de renovación establecidos, exclusive. La comunicación de renuncia al mantenimiento de la oferta por un nuevo período dentro del plazo señalado anteriormente, no importará la pérdida de la garantía de la oferta. El mantenimiento de oferta comprenderá un plazo total de noventa (90) días corridos en caso de no formularse renuncia en tiempo y forma.

4.3. REQUISITOS PARA HACER USO DE LOS BENEFICIOS DE LA LEY 13.505

Los oferentes que opten por hacer uso de los beneficios de esta ley deberán cumplimentar con lo previsto en el artículo 4 de la misma y, previo al acto de apertura, estar inscriptos en el Registro Único Provincial de Proveedores.

CAPITULO 5 CONTENIDO Y EVALUACION DE LAS OFERTAS

5.1 OFERTA

La oferta deberá incluir, en el orden que se indica, la siguiente documentación:

1. Nota de presentación, por la cual se manifieste la intención de participar en la gestión y los datos personales o empresariales.
2. Índice de la documentación presentada.
3. Oferta económica, de acuerdo a lo especificado en el apartado 5.2. y 5.3.
4. Constancia de adquisición del Pliego: según la opción de pago adoptada por el oferente de acuerdo a lo estipulado en la cláusula particular 1.3 ADQUISICION DEL PLIEGO del presente Pliego. En todos los casos, deberá corresponder a la firma o razón social oferente.
5. Tasa Retributiva de Servicios \$ 187,50.-

Para el pago de la misma podrá optar por una de las siguientes formas:

- En papel sellado o estampillado de la Provincia de Santa Fe efectuado en cualquiera de las sucursales del Nuevo Banco de Santa Fe S.A. por el importe indicado.
- A través del sitio de Internet www.santafe.gov.ar, Subportal Compras, Trámite Liquidación de Tasa Retributiva de Servicios, donde obtendrá el formulario 324 o 720 para liquidarla, debiendo con dicho formulario realizar el pago en cualquiera de los siguientes bancos habilitados para el cobro: Nuevo Banco de Santa Fe S.A., Nación Argentina, Macro, Municipal de Rosario, Credicoop, Bersa (Suc. Santa Fe, Rosario, Paraná).

En todos los casos, ya sea la hoja en blanco con el timbrado correspondiente, la boleta emitida por sistema y el ticket de pago obtenido, deberán acompañar la oferta al momento de su presentación. En ninguno de los casos el pago podrá tener una antigüedad superior a cinco (5) días hábiles anteriores a la fecha de apertura de ofertas.

6. Garantía de mantenimiento de oferta, según lo establecido en la cláusula particular 7.2
7. Declaración jurada del oferente de que no se encuentra comprendido en ninguna de las causales de inhabilidad para contratar con la Administración Pública Provincial.
8. Declaración por la que se acepta la competencia y jurisdicción de los Tribunales Ordinarios de la ciudad de Santa Fe, haciendo renuncia expresa a cualquier otro fuero o jurisdicción



Servicio Público Provincial de Defensa Penal

Poder Judicial de la Provincia de Santa Fe

incluyendo la federal.

9. Nota mediante la cual informa, que al momento de su inscripción en el Registro Único Provincial de Proveedores, se adhirió a la Ley N° 13.505.

10. Constancia de Cumplimiento Fiscal extendida por la Administración Provincial de Impuestos (s/Resolución General N° 019 – 20/10/2011 – API). La misma se obtiene con clave fiscal a través del sitio de Internet www.santafe.gov.ar, ingresando a: Impuestos – Impuesto sobre los Ingresos Brutos – Constancia de Cumplimiento Fiscal.

Los oferentes de otras provincias, que demuestren no tener sustento en la Provincia de Santa Fe, deberán presentar una nota con carácter de declaración jurada exponiendo dicha situación, comprometiéndose a que en caso de ser adjudicado, procederá a dar de alta a la jurisdicción de Santa Fe. (*)

11. Certificado negativo expedido por el REGISTRO DE DEUDORES ALIMENTARIOS MOROSOS (R.D.A.M.) de la Jurisdicción que corresponda al oferente (en original o copia certificada por Tribunales o Escribano Público), tanto para “Personas humanas”, o “Personas Jurídicas”. Para el caso de “Personas Jurídicas”, deberá presentarse certificado de los miembros que integren los órganos de administración; para “Unión Transitoria” (U.T.), de los miembros de los órganos de administración de las personas jurídicas que la componen. (Ley 11.945, Art. 2 inc. a. 1 y 2, y Decreto 1005/2006). (*)

12. Declaración Jurada – Ley 17.250, Formulario 522/A, expedida por la Administración Federal de Ingresos Públicos (AFIP), emitida dentro de los 30 días corridos anteriores a la fecha de apertura, firmada y con acuse de presentación web. La misma se obtiene con clave fiscal incorporando la relación dentro del servicio web “DDJJ Ley 17.250 – Formulario 522/A”.

13. Toda otra documentación legal o técnica que se solicite en el presente Pliego de Bases y Condiciones Particulares.

(*) Deberán adjuntarse a su oferta, en el caso de no encontrarse vigentes en el Registro Único Provincial de Proveedores. De lo contrario, deberá presentar Nota en carácter de Declaración Jurada manifestando que dichos certificados se encuentran vigentes en el mencionado Registro.

5.2 OFERTA ECONOMICA

El oferente deberá cotizar **el valor unitario por ítem, total de cada ítem, el total del renglón y el total general de la oferta**. El valor ofrecido será considerado precio final por todo concepto (incluido impuestos, fletes u otros conceptos) para el SPPDP. ***Si se omitiere la cotización de algún ítem del renglón, se procederá a desestimar la totalidad del renglón.***

5.3. MONEDA DE COTIZACIÓN

La oferta económica deberá expresarse en pesos.

CAPITULO 6 PROCEDIMIENTO DE ADJUDICACIÓN

6.1 CRITERIO DE ADJUDICACIÓN

La adjudicación se efectuará por renglón completo y recaerá en aquella oferta que, habiendo cumplimentado las exigencias del Pliego de Bases y Condiciones de la presente gestión



Servicio Público Provincial de Defensa Penal

Poder Judicial de la Provincia de Santa Fe

(admisibilidad formal, técnica y económica), resulte la más conveniente para el SPPDP.

6.2 VARIABLE DE ADJUDICACION

El SPPDP se reserva el derecho de aumentar o disminuir en hasta un veinte por ciento (20%) de su valor original, en las condiciones y precios pactados y con adecuación de los plazos respectivos.

CAPITULO 7 REGIMEN DE GARANTIAS

7.1 GARANTIA DE IMPUGNACION

Se constituirá por el equivalente al **tres por ciento (3%)** del total de la oferta del impugnante, y en caso de haber cotizado con alternativas, sobre el mayor valor propuesto. Deberá constituirse **en pesos**, en las formas previstas en los incisos a) y b) del punto 6 del art. 134 del Decreto N° 1.104/16.

7.2. GARANTIA DE MANTENIMIENTO DE OFERTA

Se constituirá por el equivalente al **uno por ciento (1%)** del total de la oferta, y en caso de haber cotizado con alternativas, sobre el mayor valor propuesto. Deberá constituirse **en pesos**, según lo dispuesto en el punto 6 del art. 134 del Decreto N° 1.104/16.

Si se optare por pagaré a la vista deberá ser pagadero en la ciudad de Santa Fe y cumplimentar con la reposición fiscal del cero coma setenta y cinco por ciento (0,75 %) correspondiente al Impuesto de Sellos.

7.3. GARANTIA DE FIEL CUMPLIMIENTO

Se constituirá por el **siete por ciento (7%)** del valor total de la adjudicación, dentro de los cinco (5) días de la notificación de la misma.

Deberá constituirse **en pesos**, pudiendo optarse por:

- a. Póliza de Seguro de Caucción, aprobada por la Superintendencia de Seguros de la Nación, a satisfacción del SPPDP.;
- b. Pagaré a la vista

de acuerdo a lo previsto en el punto 6 del art. 134 del Decreto N° 1.104/16.

Dicha garantía es obligatoria y será devuelta al proveedor, una vez finalizado el plazo de garantía técnica acordado para los bienes entregados o una vez certificada de conformidad la entrega de los bienes adjudicados, según corresponda.

CAPITULO 8 CONDICIONES ESPECIALES

8.1 PLAZO DE INICIO DE LOS TRABAJOS

El efectivo inicio de los trabajos (entrega de equipos e instalación) deberá producirse dentro de un plazo no mayor a quince (15) días hábiles, contado a partir de la notificación de la adjudicación efectuada por autoridad competente. La adjudicación dará lugar a la formalización del contrato respectivo.



Servicio Público Provincial de Defensa Penal

Poder Judicial de la Provincia de Santa Fe

8.2 PLAZO DE EJECUCION

La totalidad del Renglón 1 (Item 1 al 6) deberá ser entregados en perfecto estado y funcionamiento, libre de todo gasto para el SPPDP, en el **inmueble CJP - sito en calle Rueda y Sarmiento de la ciudad de Rosario-Pcia. Santa Fe.** en el plazo máximo de 5 (cinco) días hábiles, contados a partir de la fecha de efectivo inicio de trabajos.

8.3 INVARIABILIDAD DE PRECIOS

Los precios correspondientes a la adjudicación serán invariables durante todo el período de contratación.

8.4 FORMA DE PAGO

El pago se efectuará dentro de los veinte (20) días de la fecha de presentación de la factura respectiva, previa conformidad definitiva del organismo receptor a través del SECTOR DE ARQUITECTURA.

En todos los casos el organismo receptor, adoptará las medidas pertinentes a los fines de la correspondiente certificación, en un todo de acuerdo a la Ley N° 12.510 y su decreto reglamentario, y Disposición N° 0226/16 de la Dirección Provincial de Contrataciones y Gestión de Bienes - para la recepción y control de mercaderías y servicios con destino al Estado Provincial. El adjudicatario al momento de presentar las facturas para el cobro correspondiente deberá dar cumplimiento a lo dispuesto en el Decreto N° 3.035/14 y sus modificatorios (presentación de la Constancia de Cumplimiento Fiscal – Resolución N° 19/11 de API).

CAPITULO 9

INCUMPLIMIENTO DEL ADJUDICATARIO

9.1 PENALIDADES POR INCUMPLIMIENTO

La falta de cumplimiento a las condiciones establecidas en el presente pliego, dará lugar a la aplicación de lo previsto en el inc. l) del art. 139 del Decreto N° 1.104/16.

CAPITULO 10

CLAUSULAS GENERALES

REVOCACION DEL PROCEDIMIENTO

El SPPDP podrá resolver el rechazo de todas las ofertas o de la revocación de la convocatoria por razones de legitimidad o de oportunidad, conveniencia o mérito, previo al perfeccionamiento del contrato, sin que esto dé derecho a reclamo de ninguna naturaleza a los interesados en las mismas.

CAUSAL DE REVOCACIÓN DE CONTRATOS



Servicio Público Provincial de Defensa Penal

Poder Judicial de la Provincia de Santa Fe

El SPPDP tiene la potestad de revocar contratos en sede administrativa cuando se comprobare administrativamente la existencia de irregularidades mencionadas en el art. 130 de la Ley 12510 y su Decreto Reglamentario N°1104/16.

INFORMES Y VENTA DE PLIEGOS

DIRECCION DE ADMINISTRACION – S.P.P.D.P.

La Rioja N°2657 -3000 - Santa Fe.

Tel.: (0342) 457-2454.

Correo Electrónico: mariana.lirusso@sppdp.gob.ar – nestor.cattaneo@sppdp.gob.ar

Sitio Web: defensasantafe.gob.ar



Servicio Público Provincial de Defensa Penal

Poder Judicial de la Provincia de Santa Fe

ANEXO I

RENGLON	ITEM	CANTIDAD	DESCRIPCION
1	1	3	Cerradura electromagnética. Segun Anexo III
	2	3	Equipo de control de acceso Master. Segun Anexo IV
	3	3	Equipo de control de acceso Esclavo. Segun Anexo V
	4	1	Traslado de una cerradura existente . Segun Anexo VI - VIII
	5	1	Trabajos de instalación. Segun Anexo VI – VII - VIII
	6	40	Tarjetas electromagnéticas de proximidad. Segun Anexo IX



Servicio Público Provincial de Defensa Penal

Poder Judicial de la Provincia de Santa Fe

ANEXO II

DESCRIPCION DEL EQUIPAMIENTO

1. CARACTERÍSTICAS GENERALES

El equipamiento y/o componente ofertado deberá ser nuevo, sin uso, originales de fabrica y su fabricación no debe encontrarse discontinuada (no se aceptaran componentes remanufacturados) y de comercialización vigente, debiendo el adjudicatario presentar pruebas fehacientes de tal condición a requerimiento del organismo, como así también el origen de los mismos.

Se deberá indicar la totalidad de las unidades funcionales, dispositivos y accesorios necesarios para asegurar el eficaz y correcto funcionamiento del equipamiento ofertado, las que a través de este detalle quedarán automáticamente incluidas en el precio total cotizado para los mismos.

La omisión en la oferta de alguna unidad, dispositivo o accesorio que al momento de las verificaciones, a juicio del organismo, resulte necesario para el normal funcionamiento del equipo ofrecido, obligará a la adjudicataria a proveerlo de inmediato y sin cargo.

El adjudicatario incluirá toda la documentación de los equipos (literatura descriptiva, guía del usuario, manuales técnicos, etc.), necesaria para la utilización más eficiente y máximo aprovechamiento de las capacidades de los mismos.

2. PRESENTACIÓN TÉCNICA DE LAS OFERTAS

Las características técnicas del equipamiento y dispositivos que se cotizan, deberán especificarse con el nivel de detalle, definiciones y/o datos suficientes que permitan realizar por parte del organismo el análisis técnico correspondiente.

FOLLETOS ILUSTRATIVOS: Presentar folletos, publicaciones y/o manuales que avalen las especificaciones técnicas de los productos detallados en la oferta y que contribuyan a facilitar la mejor interpretación de sus características y capacidades. La presentación de los mismos no exime al oferente de la obligatoriedad de describir las características técnicas de todos y cada uno de los puntos que componen las fichas técnicas correspondientes. Si con la información suministrada no se puede determinar la oferta, el organismo podrá desestimarla sin pedido de aclaraciones adicionales.

MARCA Y MODELO: Se deberá especificar la marca de los productos ofrecidos, tanto de la oferta básica como de sus alternativas.

Asimismo se deberá informar, en caso de existir, modelo o código de artículo de los productos cotizados que permita la identificación de los mismos, conforme la modalidad de mercado para este tipo de bienes.



Servicio Público Provincial de Defensa Penal

Poder Judicial de la Provincia de Santa Fe

3. FECHA DE ACEPTACIÓN DEFINITIVA (F.A.D.)

El organismo a través del SECTOR DE ARQUITECTURA realizará los controles y verificaciones que correspondieren sobre los equipos provistos y los trabajos solicitados, a los efectos de proceder a dejar en firme la fecha de aceptación definitiva (F.A.D.)

A partir de la fecha de recepción provisoria de la totalidad de los equipos involucrados en los renglones, y de la culminación de los trabajos, el organismo dispondrá de un plazo máximo de veinte (20) días corridos para otorgar la F.A.D.

Si se detectara durante el transcurso de este período la falta o mal funcionamiento de algún elemento o trabajos incorrectos o incompletos, se interrumpirán automáticamente los plazos hasta que se resuelva la situación.

4. RESPONSABILIDAD ANTE TERCEROS

El oferente asume toda la responsabilidad, por las violaciones que se pudieran causar, en materia de patentes, derechos de autor o licencias de uso, con respecto a los bienes y servicios proporcionados, en caso de resultar adjudicatario de la presente licitación.

El adjudicatario deberá asumir a su costo, la defensa en juicio y los eventuales perjuicios emergentes, en caso de que se presente una demanda que, los bienes y/o servicios proporcionados violen una patente, derecho de autor o licencia resultante, quedando de esta manera totalmente salvada la responsabilidad del organismo.



Servicio Público Provincial de Defensa Penal

Poder Judicial de la Provincia de Santa Fe

ANEXO III

Ficha Técnica: Cerradura Electromagnética Ref.: FT-CRRDU-ELECTROMAGNÉTICA
Defensoría Regional Rosario
Sarmiento 2850, PB, ala sur, Rosario, Santa Fe

1. Especificar Marca, Modelo y ficha técnica.
2. Debe contar con las siguientes características:
 - Compatible para instalar en puertas de madera, vidrio, metal
 - Fuerza Magnética 600 libras
 - Indicador de cerradura cerrada
 - Indicador de cerradura abierta
 - Detector magnético, si la puerta está cerrada, cierra el pistón.
 - Protección ante corriente inversas y sobrecargas.
 - Certificación CE (Unión Europea).
 - Certificación MA (China Public Security Office).
3. Debe incluirse los accesorios de soporte para el montaje de esta cerradura.
4. Adicionales
 - Deberá ser un producto vigente, con soporte técnico y no poseer fecha de discontinuidad de fabricación al momento de efectuarse la presentación.



Servicio Público Provincial de Defensa Penal

Poder Judicial de la Provincia de Santa Fe

ANEXO VI

Ficha Técnica: Control de Acceso

Ref.: FT-CONTRO-ACCESO-MASTER

Defensoría Regional Rosario

Sarmiento 2850, PB, ala sur, Rosario, Santa Fe

1. Especificar Marca, Modelo y ficha técnica.
2. Debe contar con las siguientes características:
 - 125kHz card compatibility: EM
 - 13.56MHz card compatibility: MIFARE, MIFARE Plus, DESFire/EV1, FeliCa
 - CPU: 1.0GHz
 - Memory: 4GB Flash + 64MB SDRAM
 - Max. Users: 200,000
 - Ethernet: Supported (10/100 Mbps, auto MDI/MDI-X)
 - RS-485: 1ch Master or Slave
 - Wiegand: 1ch In or Out
 - Relay: 1 Relay
 - Compatible con Software: BioStar 2 platform
3. Adicionales
 - Deberá ser un producto vigente, con soporte técnico y no poseer fecha de discontinuidad de fabricación al momento de efectuarse la presentación.
 - El oferente deberá entregar el software, los manuales y demás documentación, preferentemente en idioma español, o en su defecto, en idioma Inglés.
 - El dispositivo deberá poseer garantía por 12 meses provisto por el servicio técnico del proveedor o el fabricante, en todos sus componentes.



Servicio Público Provincial de Defensa Penal

Poder Judicial de la Provincia de Santa Fe

ANEXO V

Ficha Técnica: Control de Acceso

Ref.: FT-CONTRO-ACCESO-ESCLAVO

Defensoría Regional Rosario

Sarmiento 2850, PB, ala sur, Rosario, Santa Fe

1. Especificar Marca, Modelo y ficha técnica.
2. Debe contar con las siguientes características:
 - 125kHz card compatibility: EM
 - 13.56MHz card compatibility: MIFARE, MIFARE Plus, DESFire/EV1, FeliCa
 - RS-485: 1ch (OSDP compatible)
 - Wiegand: 1ch output
 - Compatible con FT-CONTROL-ACCESO-MASTER
3. Adicionales
 - Deberá ser un producto vigente, con soporte técnico y no poseer fecha de discontinuidad de fabricación al momento de efectuarse la presentación.
 - El oferente deberá entregar el software, los manuales y demás documentación, preferentemente en idioma español, o en su defecto, en idioma Inglés.
 - El dispositivo deberá poseer garantía por 12 meses provisto por el servicio técnico del proveedor o el fabricante, en todos sus componentes.



Servicio Público Provincial de Defensa Penal

Poder Judicial de la Provincia de Santa Fe

ANEXO VI

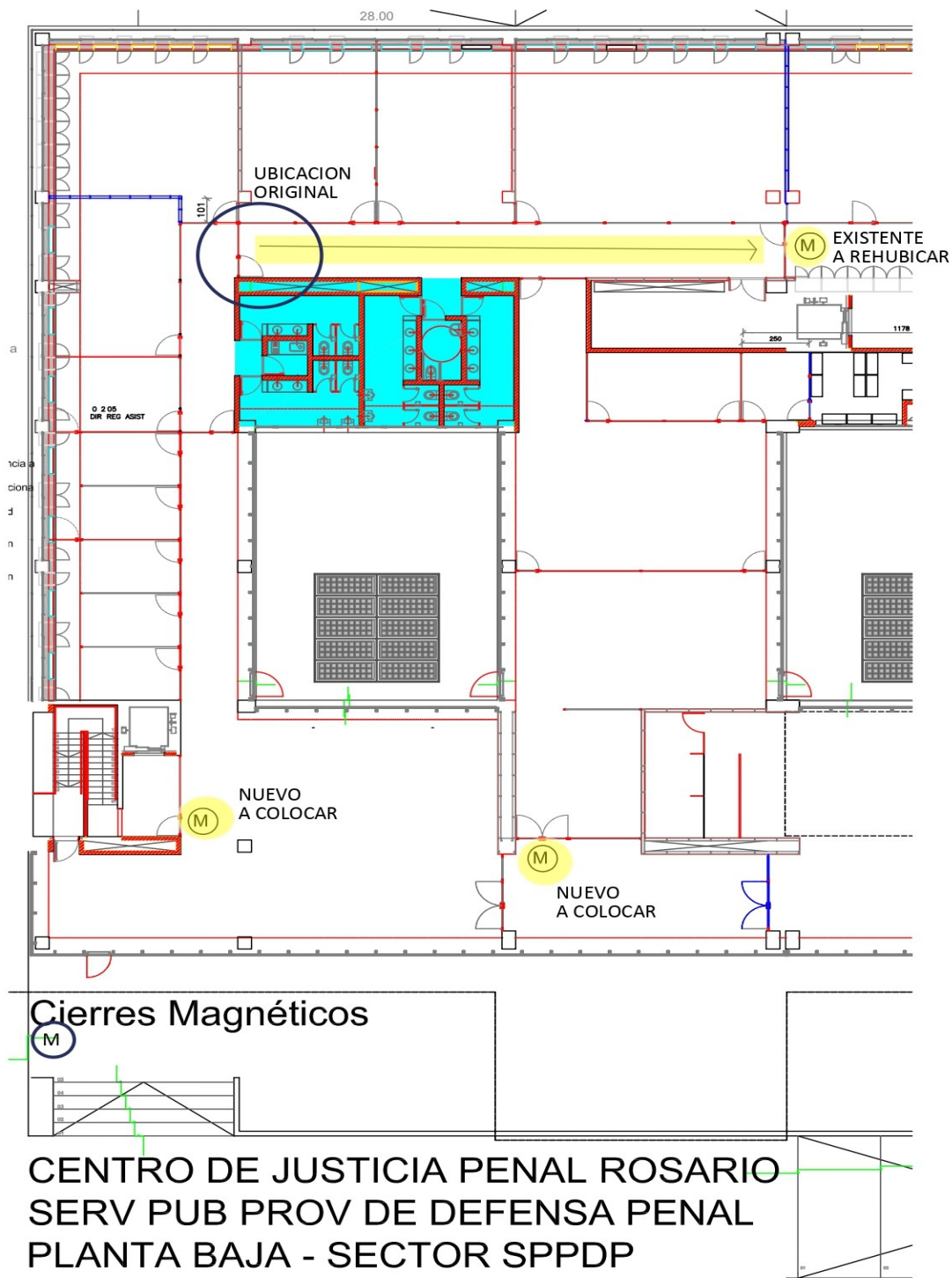

Sede Central
La Rioja 2663
3000 - Santa Fe

Teléfonos:
(0342) 4831570 / 4572454
0800 - 555 - 5553

Correo electrónico:
defensoriaprovincial@sppdp.gob.ar
www.defensasantafe.gob.ar



Servicio Público Provincial de Defensa Penal

Poder Judicial de la Provincia de Santa Fe

ANEXO VII

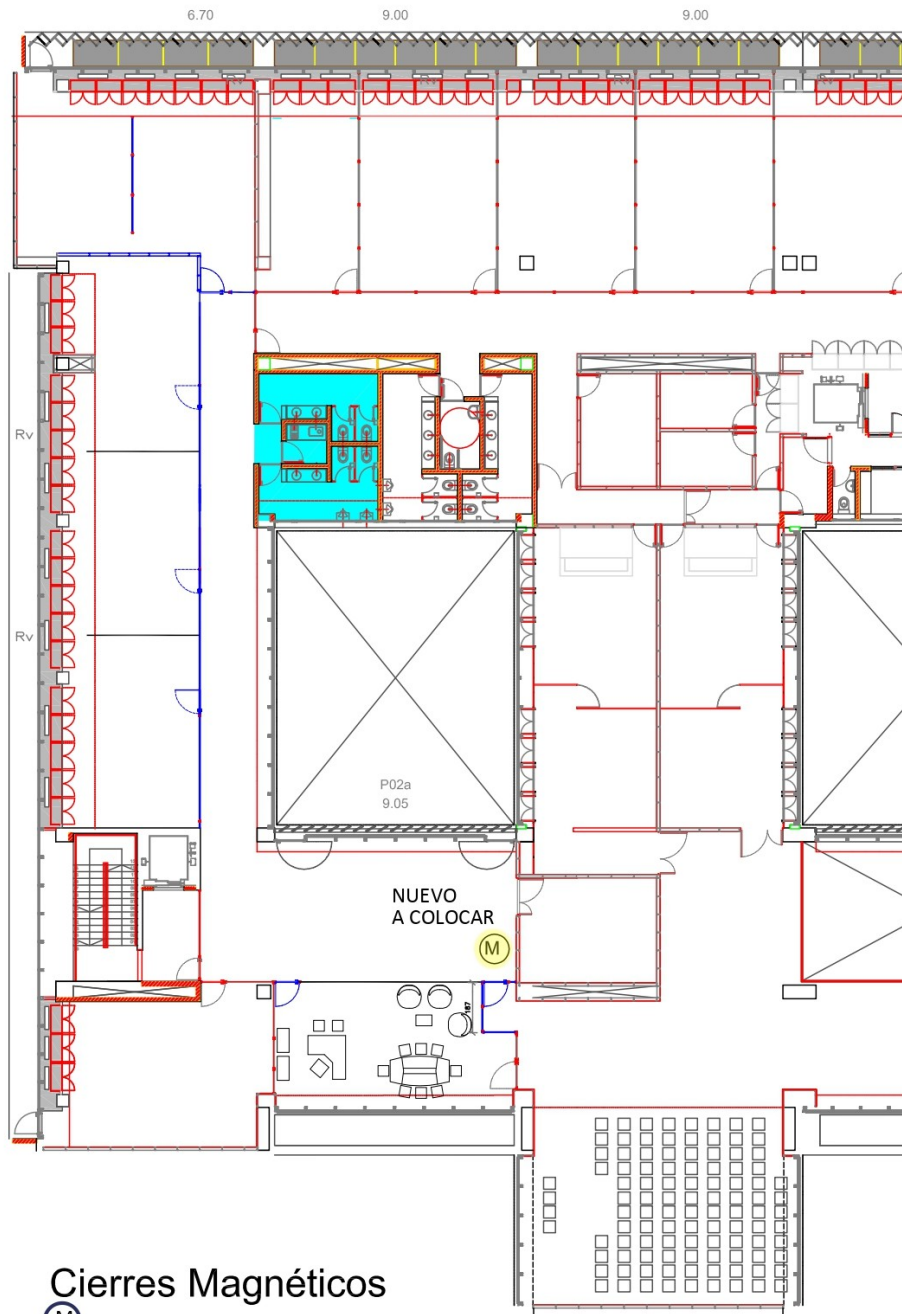

Cierres Magnéticos



CENTRO DE JUSTICIA PENAL ROSARIO
SERV PUB PROV DE DEFENSA PENAL
1ER PISO SECTOR SPPDP

Sede Central
La Rioja 2663
3000 – Santa Fe

Teléfonos:
(0342) 4831570 / 4572454
0800 – 555 - 5553

Correo electrónico:
defensoriaprovincial@sppdp.gob.ar
www.defensasantafe.gob.ar



Servicio Público Provincial de Defensa Penal

Poder Judicial de la Provincia de Santa Fe

ANEXO VIII

Ficha Técnica: Instalación	FT-CONTROL-ACCS-INSTALACION Defensoría Regional Rosario Sarmiento 2850, PB, ala sur, Rosario, Santa Fe
1. Se deberán proveer todos los materiales necesarios para instalar los 3 (tres) Equipos de Control de Acceso, las 3 (tres) Cerraduras con sus soportes, de manera de dejar en perfecto funcionamiento los mismos en la puertas referenciadas en el plano y bajo la supervisión de la conducción de la obra.	
2. Se trasladara un equipo de una puerta a otra según las referencias indicadas en los planos, debiendo dejar en perfecto funcionamiento la misma y bajo la supervisión de la conducción de la obra	
3. Las puertas objeto de instalación y/o traslado se referencian en los planos adjuntos.	



Servicio Público Provincial de Defensa Penal

Poder Judicial de la Provincia de Santa Fe

ANEXO IX

Ficha Técnica: Tarjeta de Proximidad

Ref.: FT-TARJETA-RFID
Defensoría Regional Rosario

Sarmiento 2850, PB, ala sur, Rosario, Santa Fe

1. Especificar Marca, Modelo y ficha técnica.
2. Debe contar con las siguientes características:
 - RFID
 - Frecuencia 125kHz
3. Adicionales
 - Deberá ser un producto vigente, con soporte técnico y no poseer fecha de discontinuidad de fabricación al momento de efectuarse la presentación.