



Servicio Público Provincial de Defensa Penal

Poder Judicial de la Provincia de Santa Fe

DIRECCION DE ADMINISTRACION

La Rioja 2657 SANTA FE – Teléfono 0342-4572454

Correo Electrónico: dga_contrataciones@sppdp.gob.ar

Sitio Web: www.sppdp.gob.ar

CONTRATACION DIRECTA N° 001/2018.-EXPTE. N° 08030-0002354-5

OBJETO: Contratación de trabajos de readecuación y refuncionalización, con provisión de mano de obra y materiales, en el inmueble de calle San Lorenzo N° 431 de la localidad de Melincué, Provincia de Santa Fe, sede del Servicio Publico Provincial de la Defensa Penal, según las especificaciones detalladas en los Anexos adjuntos.

CONDICIONES GENERALES

REGIMEN JURIDICO

Esta gestión se rige por el presente y sus Anexos y la siguiente normativa: Ley N° 12.510, Decreto 1104/16, Dcto. 4174/15, Ley 13.505, Ley 13297/13524, Resolución SPPDP 180/16, y toda otra norma aplicable a esta gestión.

JURISDICCION Y COMPETENCIA

La presentación de oferta implicará la aceptación total e incondicionada de la jurisdicción y competencia de los tribunales Ordinarios de la ciudad de Santa Fe, con renuncia a cualquier otro fuero o jurisdicción que pudiera eventualmente corresponder, para entender en toda cuestión judicial relativa a la gestión.

SOMETIMIENTO AL REGIMEN JURIDICO

La presentación por el proponente de la oferta sin observaciones a esta ley o su decreto reglamentario, pliego de bases y condiciones generales y cláusulas particulares, implica la aceptación y sometimiento a las cláusulas de esta documentación básica, constituyendo el todo un contrato que se perfecciona con la aprobación en término de la adjudicación por la autoridad jurisdiccional competente, conforme el art. 135 de la Ley N° 12.510.

SISTEMA DE GESTION

La presente Gestión se realizará mediante el sistema de sobre único. La evaluación de las ofertas estará a cargo de una Comisión Evaluadora, la que procederá a analizar la admisibilidad y conveniencia de las ofertas, de conformidad con lo establecido en el Pliego Único de Bases y Condiciones Generales y el presente pliego, y establecerá el orden de mérito de las ofertas y recomendará la adjudicación a la oferta más conveniente emitiendo la correspondiente Acta de Preadjudicación.

FECHA LIMITE Y LUGAR DE PRESENTACION DE LAS OFERTAS



Servicio Público Provincial de Defensa Penal

Poder Judicial de la Provincia de Santa Fe

Las ofertas serán recepcionadas hasta la hora fijada para la apertura en el día de la misma, y los días previos en el horario de 08:00 hs a 13:00 hs en La Rioja 2633 – SANTA FE – Tel: 4572454-4574767.

FECHA Y LUGAR DE APERTURA DE OFERTAS

La apertura de ofertas se realizará el día **Miércoles 21 de noviembre de 2018 a las 09:00 horas**, en la sede de la DIRECCIÓN DE ADMINISTRACIÓN (S.P.P.D.P.), calle La Rioja 2657 – SANTA FE – Tel: 4572454-4574767.

Una copia de cada oferta quedará a disposición de los Oferentes para su vista, durante los dos (2) días hábiles posteriores al acto de apertura en la DIRECCIÓN DE ADMINISTRACIÓN del S.P.P.D.P.

CALIDAD DEL PROVEEDOR

A los efectos de la presentación de las ofertas, es requisito estar inscripto en el Registro de Proveedores de la Provincia. No obstante, podrán presentar ofertas personas humanas o jurídicas no inscriptas, implicando la sola presentación, solicitud tácita de inscripción en un todo de acuerdo con el art. 142 de la Ley N° 12.510 y su decreto reglamentario. En este último caso los oferentes, al momento de presentar la oferta y formando parte de la misma, deberán proporcionar e incluir la información que en cada caso se indica, acompañando copia debidamente certificada de la documental que así la acredite:

A. Personas humanas y apoderados:

- 1.Nombre completo, fecha de nacimiento, nacionalidad, domicilio real y constituido, estado civil y número y tipo de documento de identidad.
- 2.Número de Código Único de Identificación Tributaria.
- 3.Numero de Inscripción en la Administración Provincial de Impuestos (API).

B. Personas jurídicas:

- 1.Razón social, domicilio legal y constituido, lugar y fecha de constitución.
- 2.Número de Código Único de Identificación Tributaria.
- 3.Numero de Inscripción en la Administración Provincial de Impuestos (API).
- 4.Nómina de los actuales integrantes de sus órganos de fiscalización y administración.
- 5.Copia certificada por autoridad de registración del Contrato Social y su última modificación.
- 6.Fechas de comienzo y finalización de los mandatos de los órganos de administración y fiscalización.

C. Personas jurídicas en formación:

- 1.Fecha y objeto del contrato constitutivo.
- 2.Número de expediente y fecha de la constancia de iniciación del trámite de inscripción en el registro correspondiente.

D. Agrupaciones de Colaboración, Consorcios y Uniones Transitorias:

- 1.Identificación de las personas humanas o jurídicas que los integran.
- 2.Identificación de las personas humanas que integran los órganos de administración y fiscalización de cada empresa.
- 3.Fecha del compromiso de constitución y su objeto.
- 4.Fecha y número de inscripción emitida por la autoridad de registración o constancia de iniciación del trámite respectivo.
- 5.Declaración de solidaridad de sus integrantes por todas las obligaciones emergentes de la presentación de la oferta, de la adjudicación y de la ejecución del contrato.

El adjudicatario deberá inscribirse en el Registro de Proveedores de la Provincia. La DIRECCIÓN DE ADMINISTRACION no dará curso a las facturas mientras la firma no cumpla



Servicio Público Provincial de Defensa Penal

Poder Judicial de la Provincia de Santa Fe

con tal requisito, conforme Resolución SPPDP N° 180/16. En caso de que la oferta suscripta por apoderado, deberá adjuntar a la misma fotocopia autenticada del Poder que, siempre que no se encuentre inscripto en el Registro de Proveedores como tal.

REQUISITOS DE LAS OFERTAS

La presentación de las ofertas se hará a través del sistema de sobre único, debiendo cumplimentarse con las formalidades establecidas en el art. 139 de la Ley N° 12.510 y su decreto reglamentario, teniendo en cuenta en particular lo siguiente:

- En el Sobre deberá establecerse claramente en el exterior el tipo y número del acto licitatorio a que está referido, el día y hora del Acto de Apertura y titularlo “Documentación, antecedentes, propuesta técnica y económica”.
- Las Ofertas deberán ser presentadas en sobre perfectamente cerrado, **en original y copia (fotocopia simple), ambas en idéntica cantidad de fojas.**

OFERTA

- 1.Oferta económica, de acuerdo a lo solicitado en el presente.
- 2.Constancia de Cumplimiento Fiscal extendida por la Administración Provincial de Impuestos (s/Resolución General N° 019 – 20/10/2011 – API). La misma se obtiene con clave fiscal a través del sitio de Internet www.santafe.gov.ar, ingresando a: Impuestos – Impuesto sobre los Ingresos Brutos – Constancia de Cumplimiento Fiscal.
Los oferentes de otras provincias, que demuestren no tener sustento en la Provincia de Santa Fe, deberán presentar una nota con carácter de declaración jurada exponiendo dicha situación, comprometiéndose a que en caso de ser adjudicado, procederá a dar de alta a la jurisdicción de Santa Fe.
- 3.Certificado negativo expedido por el REGISTRO DE DEUDORES ALIMENTARIOS MOROSOS (R.D.A.M.) de la Jurisdicción que corresponda al oferente (en original o copia certificada por Tribunales o Escribano Público), tanto para “Personas humanas”, o “Personas Jurídicas”. Para el caso de “Personas Jurídicas”, deberá presentarse certificado de los miembros que integren los órganos de administración; para “Unión Transitoria” (U.T.), de los miembros de los órganos de administración de las personas jurídicas que la componen. (Ley 11.945, Art. 2 inc. a. 1 y 2, y Decreto 1005/2006).
- 4.Constancia de visita previa obligatoria de cada una de las dependencias objeto de cotización, requerida en el punto C del Anexo I.
- 5.Constancia de Cobertura de Seguro de Riesgo de Trabajo, de conformidad con las previsiones de la Ley 24.557, emitida por la ART respectiva.
- 6.Declaración Jurada del SUSS (Sistema Único de Seguridad Social) – Formulario 931 del mes anterior, con su correspondiente constancia de pago.
- 7.Constancia de Seguro Colectivo de Vida vigente, previstos por el Decreto N° 1567/74, adjuntando el formulario 931 correspondiente al mes anterior.
- 8.Nota de compromiso de contratación de un Seguro de Responsabilidad Civil, de acuerdo a lo establecido en **OBLIGACIONES DEL ADJUDICATARIO**
- 9.Cronograma de obra.
- 10.Declaración Jurada – Ley 17.250, Formulario 522/A, expedida por la Administración Federal de Ingresos Públicos (AFIP), emitida dentro de los 30 días corridos anteriores a la fecha de apertura, firmada y con acuse de presentación web. La misma se obtiene con clave fiscal incorporando la relación dentro del servicio web “DDJJ Ley 17.250 – Formulario 522/A”.



Servicio Público Provincial de Defensa Penal

Poder Judicial de la Provincia de Santa Fe

11. Declaración jurada del oferente de que no se encuentra comprendido en ninguna de las causales de inhabilidad para contratar con la Administración Pública Provincial.
12. Declaración por la que se acepta la competencia y jurisdicción de los Tribunales Ordinarios de la ciudad de Santa Fe, haciendo renuncia expresa a cualquier otro fuero o jurisdicción incluyendo la federal.
13. Nota mediante la cual informa, que al momento de su inscripción en el Registro Único Provincial de Proveedores, se adhirió a la Ley N° 13.505.
14. Toda otra documentación legal o técnica que se solicite en el presente .

FORMA DE COTIZACIÓN

El importe total cotizado deberá incluir la provisión de todos los materiales, elementos y servicios necesarios para cumplir con el objeto del pliego, como así también los impuestos, tasas, contribuciones y todo otro tipo de gravámenes que corresponda aplicar en cumplimiento de disposiciones emanadas de autoridades competentes vigentes a la fecha de apertura de la oferta.

Además, deberán considerar todas las erogaciones que correspondan para el cumplimiento de las obligaciones laborales y previsionales, aportes, retenciones, premios, seguros en general y el de accidentes de trabajo.

Sólo serán consideradas exclusivamente las propuestas efectuadas en el marco de los términos requeridos en el presente llamado a Licitación, debiendo incluirse la totalidad de las prestaciones requeridas para el servicio aquí solicitado. Se entiende que todo lo especificado en el presente Pliego de Bases y Condiciones obliga al oferente y/o adjudicatario a asegurar la correcta realización de los trabajos.

El precio de la obra ofertado será fijo, no reconociéndose variaciones de costo por ningún concepto. Dicho valor será considerado precio final para el SPPDP.

MONEDA DE COTIZACIÓN

La oferta económica deberá expresarse en pesos.

MANTENIMIENTO DE OFERTA

El oferente se obliga al mantenimiento de la oferta con su correspondiente garantía durante un plazo de treinta (30) días corridos, contado a partir del día siguiente al del acto de apertura

CRITERIO DE ADJUDICACIÓN

La adjudicación se efectuará por renglón y recaerá en aquella oferta que, habiendo cumplimentado las exigencias del Pliego de Bases y Condiciones de la presente gestión (admisibilidad formal, técnica y económica), resulte la más conveniente para el S.P.P.D.P.

VARIABLE DE ADJUDICACION

El SPPDP se reserva el derecho de aumentar o disminuir en hasta un veinte por ciento (20%) de su valor original, en las condiciones y precios pactados y con adecuación de los plazos repectivos.

GARANTIA DE IMPUGNACION

Se constituirá por el equivalente al **tres por ciento (3%)** del total de la oferta del impugnante, y en caso de haber cotizado con alternativas, sobre el mayor valor propuesto. Deberá constituirse **en pesos**,



en las formas previstas en los incisos a) y b) del punto 6 del art. 134 del Decreto N° 1.104/16.

GARANTIA DE FIEL CUMPLIMIENTO

Se constituirá por el **siete por ciento (7%)** del valor total de la adjudicación, dentro de los cinco (5) días de la notificación de la misma.

Deberá constituirse **en pesos**, pudiendo optarse por:

a. Póliza de Seguro de Caucción, aprobada por la Superintendencia de Seguros de la Nación, a satisfacción del S.P.P.D.P.;

b. Pagaré a la vista

de acuerdo a lo previsto en el punto 6 del art. 134 del Decreto N° 1.104/16.

Dicha garantía es obligatoria y será devuelta al proveedor, una vez finalizado el plazo de garantía técnica acordado para los bienes entregados o una vez certificada de conformidad la entrega de los bienes adjudicados, según corresponda.

PLAZO DE INICIO DE LA EJECUCION

El efectivo inicio de la ejecución deberá producirse dentro de un plazo no mayor a diez (10) días, contado a partir de la notificación de la adjudicación efectuada por autoridad competente.

PLAZO DE EJECUCIÓN

La ejecución de los trabajos indicados en el presente pliego deberá realizarse en el plazo máximo de **veinte días (20) días corridos**, contados a partir de la fecha de efectivo inicio de los trabajos.

INSPECCIÓN DE LOS TRABAJOS

La inspección de Obra estará a cargo del Jefe de Sector Arquitectura del S.P.P.D.P. y tendrá a su cargo el control de la fiel interpretación del proyecto y cumplimiento del contrato que surja de la aplicación de las disposiciones emanadas del presente pliego, ejercitando las facultades que el mismo le acuerda. Se encargará de la inspección de los trabajos, extensión de las certificaciones y la recepción provisional y definitiva.

PRÓRROGA DEL PLAZO DE EJECUCIÓN POR FUERZA MAYOR

El Adjudicatario tendrá derecho a solicitar prórroga del plazo de ejecución por razones de fuerza mayor o fortuita, debidamente comprobadas al solo juicio del S.P.P.D.P.

Las solicitudes de prórroga por causas de fuerza mayor o fortuitas, deberán ser realizadas dentro del plazo de cinco (5) días hábiles administrativos de producidas las mismas y por escrito, a la Inspección de Obra. El S.P.P.D.P. resolverá previo informe de la mencionada Inspección.

Se considerará que el Adjudicatario asume la responsabilidad y consecuencias por la demora, si no efectúa la solicitud de prórroga dentro del plazo establecido, perdiendo todo derecho a reclamo.

PRÓRROGA DEL PLAZO DE EJECUCIÓN POR MODIFICACIONES DE PROYECTO, AMPLIACIONES Y ADICIONALES

El Adjudicatario tendrá derecho a solicitar prórroga del plazo de ejecución por modificaciones de proyectos introducidas por el S.P.P.D.P. o por ampliación y/o por trabajos adicionales encomendados necesarios para que la obra cumpla su fin.

Las solicitudes de prórroga por las causas enunciadas, deberán ser realizadas por el Adjudicatario al S.P.P.D.P. por escrito dentro del plazo de cinco (5) días hábiles administrativos, a contar desde la fecha de notificación para la realización de los trabajos. Analizada dicha solicitud, el S.P.P.D.P. resolverá.

Se considerará que el Adjudicatario asume la responsabilidad de la demora, si no efectúa la solicitud



de prórroga dentro del plazo y forma establecido, perdiendo todo derecho a reclamo.

CONSERVACIÓN DE LA OBRA Y PROTECCION DEL PERSONAL

El Adjudicatario es responsable total de la conservación de la obra en toda su integridad, hasta la recepción definitiva por parte del S.P.P.D.P. Los daños y perjuicios que esta sufra, deberán ser reparados sin cargo por el Adjudicatario, incluyendo los originados en motivos fortuitos, de fuerza mayor, fenómenos atmosféricos o meteorológicos, sistemas constructivos o por cualquier otra causa.

Esta responsabilidad subsistirá aún cuando haya mediado consentimiento o aprobación del S.P.P.D.P. en cualquier aspecto.

Además, deberá tomar los recaudos necesarios con respecto a la protección del personal propio, de la Provincia, transeúnte, vecina y/o linderos.

OBLIGACIONES DEL ADJUDICATARIO

Empleará personal en relación de dependencia y será totalmente responsable de las obligaciones emergentes de tal situación (civiles o penales), sueldos y jornales, sus cargas sociales y previsionales, descanso, vacaciones, enfermedades, seguros por accidentes de trabajo y toda otra que se produjera en el futuro, inclusive de los requerimientos determinados por el art. 1753 del Código Civil y Comercial de la Nación con relación a la actuación del mismo en el servicio.

Será responsable por los accidentes que pueda sufrir su personal y terceros en el desarrollo de las tareas.

Asegurará a su personal de acuerdo a las normas vigentes sobre la materia, acreditando su cumplimiento con la presentación de la póliza de seguro y constancia de pago y/o pagos a requerimiento de la Provincia. Bajo ningún concepto se admitirá el autoseguro y la compañía aseguradora deberá estar autorizada por la Superintendencia de Seguros de la Nación.

Deberá cumplir estrictamente las leyes Nacionales y Provinciales, Ordenanzas y disposiciones Judiciales y Reglamentos Policiales vigentes durante la ejecución de la obra. Será por cuenta del Adjudicatario el pago de las multas y el resarcimiento de los perjuicios e intereses, si cometiera cualquier infracción a dichas disposiciones.

Mantendrá la obra exenta de residuos, debiendo practicar su limpieza periódicamente, pudiéndoselo exigir el S.P.P.D.P. En cualquier momento a su solo criterio. La entrega de la obra, una vez concluida, deberá efectuarse libre de escombros o residuos de materiales y en perfectas condiciones de higiene y limpieza.

Deberá contratar un Seguro de Responsabilidad Civil a Personas y Cosas, endosado a favor de la comitente a satisfacción de la misma por pesos **CIENTO CINCUENTA MIL (\$150.000)**, que cubra todos los efectos de accidentes o daños que se produzcan como consecuencia de la ejecución de las obras. Se exigirá en el momento de la firma del contrato. Bajo ningún concepto se admitirá el autoseguro y la compañía aseguradora deberá estar autorizada por la Superintendencia de Seguros de la Nación.

Usará solamente equipos y herramientas en buenas condiciones de uso. El S.P.P.D.P. podrá ordenar el reemplazo de todo equipo o herramienta que a su juicio no se encuentre en dichas condiciones.

Previo a la firma del Contrato comunicará, mediante legajo personal, al S.P.P.D.P., los datos completos (Nombre y Apellido, Tipo y Número de Documento, Domicilio, Constancia de Inscripción en el Sistema de Seguridad Social, Contrato de afiliación a una ART, CUIL, etc.) del personal contratado y el horario de desempeño de cada uno de ellos. Asimismo comunicará con veinticuatro (24) horas hábiles de anticipación cualquier alta, presentando la correspondiente Constancia del trabajador, que emite el sistema registral "Mi Simplificación" de la AFIP. Las bajas deberán ser comunicadas a través del mismo sistema, dentro de los cinco (5) días corridos posteriores a dicha fecha, emitiendo la correspondiente constancia.



No podrá transferir o ceder la totalidad o parte de los derechos y obligaciones del presente contrato sin la previa autorización escrita de la Provincia (art. 136 de la Ley N° 12.510 y su decreto reglamentario).

MÉTODO DE CONTROL DE CALIDAD DE LOS MATERIALES Y TRABAJOS

El Adjudicatario es totalmente responsable por la calidad de los materiales empleados y de los trabajos efectuados. El Jefe de Sector Arquitectura del S.P.P.D.P. controlará la calidad de los mismos, utilizando el método de muestreo y si el resultado no es satisfactorio ordenará sin más trámite el rechazo de los materiales y/o la remoción de los trabajos, estando obligado el Adjudicatario a acatar de inmediato dichas órdenes.

El personal y los elementos necesarios para obtener las muestras y realizar los ensayos, serán provistos sin cargo alguno por el Adjudicatario a requerimiento del S.P.P.D.P. Asimismo el Adjudicatario pagará cualquier ensayo que -a sólo criterio de la Provincia- deba encomendarse a terceros.

DIRECCIÓN TÉCNICA DE LOS TRABAJOS

La dirección técnica de los trabajos es responsabilidad exclusiva del Adjudicatario, quien tendrá en la obra, en forma permanente, personal capacitado y responsable con quien el Jefe de Sector Arquitectura del S.P.P.D.P. pueda entenderse de inmediato, con respecto a los trabajos que se realizan y con las debidas facultades para notificarse en nombre y representación del Adjudicatario, de las órdenes de servicio, darle cumplimiento o formular las observaciones a que dieran lugar.

El Adjudicatario presentará nota con la nómina de ese personal para su aprobación por parte del S.P.P.D.P., antes de iniciar los trabajos y previamente a cualquier cambio de dicho personal.

Si el Adjudicatario reuniera las condiciones enunciadas podrá actuar por si mismo.

ORDEN PARA LA EJECUCIÓN DE MODIFICACIONES, AMPLIACIONES O REDUCCIONES Y/O ADICIONALES

Ningún trabajo que signifique modificaciones del proyecto, y/o adicionales, podrá ser realizado por el Adjudicatario sin orden expresa y anticipada del S.P.P.D.P., emitida mediante Orden de Servicio o documentación fehaciente.

TRABAJOS REALIZADOS SIN ORDEN DEL SPPDP

Todo trabajo realizado sin orden del S.P.P.D.P. , aunque necesario, no será pagado al Adjudicatario ni dará lugar a ampliaciones de plazo. Esta disposición rige aún cuando el trabajo una vez realizado sea consentido por el S.P.P.D.P. y no se remueva o destruya.

8.1 SOLUCIÓN DE DIVERGENCIAS TÉCNICAS

Si en la interpretación del contrato surgieran divergencias de carácter técnico, estas serán resueltas por el S.P.P.D.P., cuyas decisiones serán definitivas al respecto.

INCAPACIDAD O MUERTE DEL Adjudicatario

En caso de ser el Adjudicatario persona física, su incapacidad o muerte faculta al S.P.P.D.P. a disponer la rescisión del contrato con pérdida del depósito de garantía.

En ese caso sus representantes legales o derecho-habientes, previa acreditación de tal carácter, tendrán derecho al cobro de la suma que el S.P.P.D.P. adeudare en concepto de prestaciones contractuales; a tales fines los representantes legales o derecho habientes deberán unificar su personería.

CERTIFICACIONES Y PAGOS

CERTIFICACIONES



Servicio Público Provincial de Defensa Penal

Poder Judicial de la Provincia de Santa Fe

Los trabajos ejecutados se aprobarán al finalizar el período por medio del "Certificado de Obra Ejecutada". El mismo reflejará la obra ejecutada bajo las condiciones indicadas en el presente Pliego.

CERTIFICADO FINAL

Se realizará un solo certificado al finalizar la obra (día 20 de obra), aprobado por el Jefe Sector de Arquitectura del S.P.P.D.P.

Realizada la recepción total de la obra, el Adjudicatario deberá presentar el certificado final. Este contendrá la siguiente información:

Monto del contrato original, adicionándosele si los hubiese, las modificaciones de Proyecto, ampliaciones y/o reducciones y adicionales ordenados por el S.P.P.D.P.

Detalle de todos los importes certificados y de todas las deducciones realizadas por multas u otros conceptos.

FORMA DE PAGO

El pago se efectuará dentro de los veinte (20) días de la fecha de presentación de la factura respectiva, previa conformidad definitiva del organismo receptor.

En todos los casos el organismo receptor, adoptará las medidas pertinentes a los fines de la correspondiente certificación, en un todo de acuerdo a la Ley N° 12.510 y su decreto reglamentario, y Disposición N° 0226/16 de la Dirección Provincial de Contrataciones y Gestión de Bienes - para la recepción y control de mercaderías y servicios con destino al Estado Provincial.

El adjudicatario al momento de presentar las facturas para el cobro correspondiente deberá dar cumplimiento a lo dispuesto en el Decreto N° 3.035/14 y sus modificatorios (presentación de la Constancia de Cumplimiento Fiscal – Resolución N° 19/11 de API).

INCUMPLIMIENTO DEL ADJUDICATARIO

La falta de cumplimiento a las condiciones establecidas en el presente pliego, dará lugar a la aplicación de lo previsto en el inc. 1) del art. 139 del Decreto N° 1.104/16.

INFORMES Y VENTA DE PLIEGOS

DIRECCION DE ADMINISTRACION – S.P.P.D.P.

La Rioja N°2657 -3000 - Santa Fe.

Tel.: (0342) 457-2454.

Correo Electrónico: mariana.lirusso@sppdp.gob.ar – nestor.cattaneo@sppdp.gob.ar

Sitio Web: www.sppdp.gob.ar



ANEXO I

REQUISITOS A CUMPLIMENTAR

A. OBJETO

El objeto de la presente licitación es la provisión de mano de obra y materiales, construcción y puesta en obra de los trabajos que se enumeran a continuación: demoliciones y elevación de mampostería, revoques en cielorraso y mampostería, pintura general, pisos, instalación y reubicación de aires acondicionados, instalaciones eléctricas, extensión de cableado estructural, desmontaje de aberturas existentes, provisión y colocación de aberturas nuevas; etc., tareas varias y limpieza general.

Se debe tener en cuenta la entrega de los trabajos en las condiciones previas a la obra, es decir incluye los retoques, reparaciones y limpieza generada por los trabajos realizados.

Finalmente, el concepto es de obra integral terminada y lista para usar.

B. UBICACIÓN

Inmueble ubicado en calle San Lorenzo 431 de la ciudad de Melincué – Pcia. de Santa Fe.

C. VISITA OBLIGATORIA PREVIA

El potencial oferente, previo a la presentación de las ofertas, deberá visitar el edificio sito en calle San Lorenzo 431 de la ciudad de Melincué – Pcia. de Santa Fe a fin de interiorizarse y coordinar visita de obra al edificio, por sí mismos y bajo su propia responsabilidad y riesgo, de otros detalles y particularidades del servicio a prestar. Todos los gastos derivados de la visita correrán por cuenta del potencial oferente.

La Jurisdicción comitente dispondrá las medidas necesarias para que el potencial Oferente y/o cualquier integrante de su personal y/o su agente autorizado puedan ingresar a los lugares pertinentes en el período comprendido desde la publicación hasta la fecha de presentación de las ofertas.

El potencial Oferente deberá comunicar, por medio fehaciente, y con la debida antelación, su intención de realizar dicha visita, identificando las personas, lugares y los objetivos concretos de la misma, la que se realizará durante un tiempo máximo acordado previamente.

El S.P.P.D.P. entregará una constancia de la visita efectuada, donde constará fecha de realización y cumplimiento de lo antes indicado, la cual deberá ser firmada (con su correspondiente sello aclaratorio) por personal autorizado del organismo. La constancia de visita deberá adjuntarse a la oferta.

La visita de obra se realizará el **DIA MARTES 06 DE NOVIEMBRE DE 2018 A LAS 10:00 HORAS** ante lo cual el potencial oferente deberá comunicar, con debida antelación, su intención de realizar dicha visita, indicando el personal autorizado para tal fin.

La Defensoría entregará una constancia de visita efectuada, donde constará la fecha de realización con firma autorizada, la que se deberá adjuntar a la oferta.

Consultas Técnicas: Arq. Pablo Rivera - Tel.: 03400-15511366



D. MARCA

Se deberá especificar la marca de los bienes ofrecidos, tanto de la oferta básica como de sus alternativas.

Asimismo se deberá informar, en caso de existir, modelo o código de artículo de los productos cotizados que permita la identificación de los mismos, conforme la modalidad de mercado para este tipo de bienes.

Todas las marcas deberán ajustarse a los requerimientos de calidad del presente pliego. Con posterioridad a la apertura del acto licitatorio, no se admitirá reemplazo de marca y/o modelo alguno.

E. DESCRIPCION TECNICA

Intervención propuesta:

- Según detalle técnico adjunto en el Anexo II.
- Los oferentes deberán describir en forma clara, detallada y precisa las características técnicas de los bienes ofertados. Si con la información suministrada no se puede determinar la oferta, el S.P.P.D.P. podrá desestimarla sin pedido de aclaraciones previas.

F. GENERALIDADES

- Las medidas consignadas son a título informativo, debiendo el Adjudicatario tomar las medidas reales en obra.
- La Inspección de Obra, se reserva el derecho de anular cualquiera o todas las propuestas si así lo creyera conveniente sin que ello implique indemnización alguna al Adjudicatario.
- El Adjudicatario aportará en obra, salvo indicación en contrario, todos los materiales, piezas, herramientas y enseres necesarios.
- Tendrá por su cuenta la mano de obra especializada, aportes jubilatorios, seguro obrero y demás beneficios sociales en vigencia.
- Asimismo tomará los recaudos necesarios para que la ejecución de los trabajos no dificulte las actividades normales en los locales de los edificios que por su índole no puedan interrumpir sus funciones.
- El Adjudicatario está obligado a la terminación de los trabajos, a entregar la obra y el terreno en perfecto estado de conservación y limpieza. Cuando las obras contratadas afectan paredes medianeras existentes que sean necesarias reconstruir, estará a cargo del Adjudicatario la demolición de dichas paredes, la ejecución de apuntalamientos necesarios y tabique exigidos por los reglamentos Municipales y/o Comunes; como así también deberá dejar en las mismas condiciones en las que los recibiera, los locales de los propietarios linderos afectados por las demoliciones.
- Para el reconocimiento de ampliación del plazo contractual por lluvias caídas en el lugar, durante la ejecución de la obra, se estipula que sólo se reconocerá la incidencia de aquellas lluvias que sobrepasen los registros normales de la zona, según datos suministrados por el **Ministerio de la Producción** y siempre que a juicio de la Inspección, signifiquen un real y concreto motivo de demora justificada, en base al estado de los trabajos y las posibilidades de acceso al obrador, quedando al criterio del Inspector de Obras, su evaluación.-

G. GARANTIA

La empresa adjudicataria deberá garantizar los trabajos realizados por un período no inferior a seis (6) meses, contados a partir de la finalización de los mismos y certificación definitiva de los trabajos objeto de la contratación.

La sola presentación de la oferta implicará que los mismos contarán al menos con este período de garantía.



Servicio Público Provincial de Defensa Penal

Poder Judicial de la Provincia de Santa Fe

H. EJECUCION DE LOS TRABAJOS

El Adjudicatario ejecutará los trabajos de forma que resulten completos y adecuados a su fin, de acuerdo a las normas del buen arte de ejecución y respondiendo sus dimensiones y calidad, a las prescripciones establecidas en la documentación del contrato, aún cuando la citada documentación no mencione todos los detalles necesarios, no correspondiendo pago adicional alguno por la ejecución de detalles.

I. TRAMITES

Estará a cargo del Adjudicatario todo trámite relacionado con presentaciones Municipales y aranceles derivados de la presentación de planos, en caso de resultar necesario.



ANEXO II

ESPECIFICACIONES TECNICAS

DESCRIPCION GENERAL DE LOS TRABAJOS

Provisión de todos los materiales, herramientas, enseres y mano de obra necesarios para la ejecución de distintas tareas para la refuncionalización y puesta en valor de locales destinados a alojar oficinas del Servicio Público Provincial de Defensa Penal, las que incluyen, entre otras, instalaciones eléctricas, demoliciones, pisos, revoques, pintura y otros, en un sector del edificio actual, de acuerdo a lo detallado en el pliego de especificaciones técnicas adjuntas.

PLIEGO DE ESPECIFICACIONES TÉCNICAS PARTICULARES

En todos los casos, se prevé dejar los locales en estado de funcionamiento, por lo que las tareas no detalladas y que deban realizarse a ese fin, deberán considerarse.

Demoliciones, mamposterías y revoques:

En local 08, garaje, retirar portón. Rellenar vanos con mampostería hasta altura de 1,50m en todo el frente y contrafrente. En el contrafrente de este local, se deberá imitar la situación a la fachada, dejando previsto un vano de 0,60 x 2,40, es decir, construir un muro de aprox 1,50 de altura, adintelar a +-2,10 y completar mampostería hasta el techo. En muro oeste demoler un sector del mismo para abrir vano de 0.80 x 2,10 y comunicar el espacio en construcción con la planta funcional existente. En todos los casos que se construya o se retire mampostería realizar revoque grueso y fino, tanto en el interior como exterior del edificio. Así mismo, se deberá proceder a eliminar todo el revoque preexistente sobre mampostería y realizar de manera prolija y eficiente nuevamente revoque grueso y fino en todo el perímetro del local.

Pisos: (contrapiso,carpeta + porcelanato piso)

En local 8 limpiar la superficie y realizar una contrapiso de 5 cm aproximadamente para adquirir como nivel interior, la misma altura que el resto del edificio. Esta tarea se debe comprobar en obra considerando que posteriormente se le realizara una carpeta y se colocaran porcelanatos color similar mozaicos graníticos de recepción. Construir una carpeta de nivelación para eliminar sobrerrelieves, y posteriormente colocar pisos y zócalos con el mismo porcelanato.. Se podrán cotizar marcas reconocidas del mercado y calidades similares a: San Lorenzo o Alberdi de 1ra, debiendo quedar expresado en la oferta.

Cielorraso:

En local 08 colocar en el techo un cielorraso constituido con placas de Durlock. El mismo se encontrará constituido siguiendo la pendiente de la cubierta. Se deberá armar una estructura de perfiles de chapa de acero zincada por inmersión en caliente, fabricados según Norma IRAM IAS U 500-243, sobre la cual se fijarán las placas Durlock Estándar de 9,5mm de espesor. La estructura del cielorraso se realiza utilizando perfiles tipo Solera de 35mm y Montante de 34mm. Las juntas se deben tomar con cinta papel y masilla.

Aberturas:



Servicio Público Provincial de Defensa Penal

Poder Judicial de la Provincia de Santa Fe

En local 08 retirar portón existen. Proveer y colocar aberturas tipo herrero color blanco anodizado. Dos ventanas de 2,40*0,60 de dos tramos corredizos, una ventana para el frente y otra para el contrafrente. Colocar puerta placa de primera calidad pintada con esmalte sintético blanco con marco de aluminio herrero blanco, según plano, en el nuevo vano que comunica el nuevo espacio de trabajo con la planta existente.

Rejas:

RV1: Los vanos de las ventanas de las nuevas oficinas (2.40*0.60) llevarán rejas exteriores de hierro con un fleje de 22mm x 4 mm listas para empotrar a mampostería perimetral. Se realizará con caños cuadrados de 10 mm dispuestos cada 12 cm aproximadamente. En los 2,40 que tendrán de largo se colocaran a los 0,77 y 1,54 parantes rigidizadores. La reja debe garantizar rigidez para cumplir su objetivo.

RV2: Se debe colocar en el vano (1.12*0.91) de la ventana ubicada en el local oficina fondo, rejas exteriores de hierro con un fleje de 22mm x 4 mm listas para empotrar a mampostería perimetral según plano adjunto. Se realizará con caños cuadrados de 10 mm dispuestos cada 12 cm aproximadamente. La reja debe garantizar rigidez para cumplir su objetivo.

RV3: Se debe colocar en el vano (1.46* 2.04) de la ventana ubicada en cocina al patio, rejas exteriores de hierro con un fleje de 22mm x 4 mm listas para empotrar a mampostería perimetral. Se realizará con caños cuadrados de 10 mm dispuestos cada 12 cm aproximadamente. En los 1.46 que tendrán de largo se colocaran a los 0,73 un parante rigidizador según plano adjunto. La reja debe garantizar rigidez para cumplir su objetivo.

Instalación eléctrica y Aire Acondicionado

Instalar en el local 08 aire acondicionado de 3000 frig., ya adquirido por el Servicio Público Provincial de Defensa Penal, colocar su unidad exterior en la azotea.

Reubicar en la azotea las otras dos unidades exteriores de equipos de aires acondicionados ubicados actualmente en el local 08, debiendo prever el desagüe de condensación, materiales, etc.

Para la instalación del aire nuevo se debe prever la instalación desde tablero con llave térmica correspondiente.

Pintura:

Pintura general en paredes interiores y exteriores del área de intervención y comprometidas con la misma. Se utilizará Pintura en color blanco completa en paredes interiores del local como así también ambos lados de la pared en la cual se abre el vano para conectar los locales, en todas se utilizará latex interior de primera calidad, aplicándolo de la siguiente manera: limpiar bien la superficie, previa preparación con enduido plástico y/o yeso en los sectores que se consideren necesarios. Las superficies deben estar bien secas, eliminando toda presencia de polvo, hollín, grasitud, etc. Lijar previamente las superficies y eliminar cuidadosamente los desechos producidos.

Aplicar las manos de pintura latex necesarias para su correcto acabado, colocando siempre el material en forma pura. Se podrán cotizar marcas reconocidas del mercado y calidades similares a: Sherwin Williams o Alba, debiendo quedar expresado en la oferta.

Para los tramos de mampostería nuevos con lado exterior, se utilizará pintura en color blanco latex exterior de primera calidad, aplicándolo con el mismo procedimiento y precauciones que en las paredes interiores.



Servicio Público Provincial de Defensa Penal

Poder Judicial de la Provincia de Santa Fe

Otras tareas:

En demolición de mampostería, si fuere necesario, desplazar y readecuar instalación de gas, electricidad u otra instalación que pudiere encontrarse en ese sitio.

Limpieza:

La contratista deberá realizar una profunda limpieza en todos los sectores donde se haya intervenido. Limpieza general y particular de pisos, aberturas, paredes y cielorraso. Entregar el edificio en forma integral terminada y lista para usar. La obra deberá ser entregada de manera de poder ser equipada y ocupada inmediatamente, debiendo la contratista retirar todo tipo de residuos, material excedente, equipos y herramientas, una vez culminado todos los trabajos.

PLANILLA DE COMPUTO ESTIMADO A VERIFICAR POR EL OFERENTE

Nº	Descripción	U	Cantidad
1	Demoliciones, Mamposterias, Revoques y Dinteles		
1.1	Elevación mamposteria frente y contrafrente	m3	2,62
1.2	Dintel contrafrente	m3	0,156
1.3	Picar revoque interior	m2	33,25
1.4	Azotado impermeable exterior	m ²	10,37
1.5	Revoque grueso y fino exterior	m ²	33,25
1.6	Revoque grueso y fino interior	m ²	33,25
1.7	Demolición vano Muro oeste	m3	0,504
2	Piso		
2.1	Contrapiso	m ²	15,37
2.2	Carpeta	m ²	15,37
2.3	Piso cerámico	m ²	15,37
3	Cielorraso		
3.1	Cielorraso suspendido placas yeso	m ²	15,37
4	Aberturas		
4.1	Retirar portón	U	1
4.2	Ventanas tipo MÓDENA color blanco anodizado	m ²	1,3
4.3	Puerta Placa primera calidad	m ²	1,64
5	Rejas		
5.1	Compra y colocación de Rejas	m ²	2,41
6	instalación Eléctrica		
6.1	Desconexión y reubicación de equipo de AACC	U	2



Servicio Público Provincial de Defensa Penal

Poder Judicial de la Provincia de Santa Fe

6.2	Colocación de Aire acondicionado	U	3
7	Pintura		
7.1	Pintura Interior	m ²	58,24
7.2	Pintura Exterior	m ²	10,9
7.3	Pintura Cielorraso	m ²	15,37
8	Otras tareas		
8.1	Readaptación de instalaciones	Gl	1
9	Limpieza		
9.1	Limpieza inicial,diaria y final	m ²	15,37

PLANOS ADJUNTOS

PLANOS REJAS

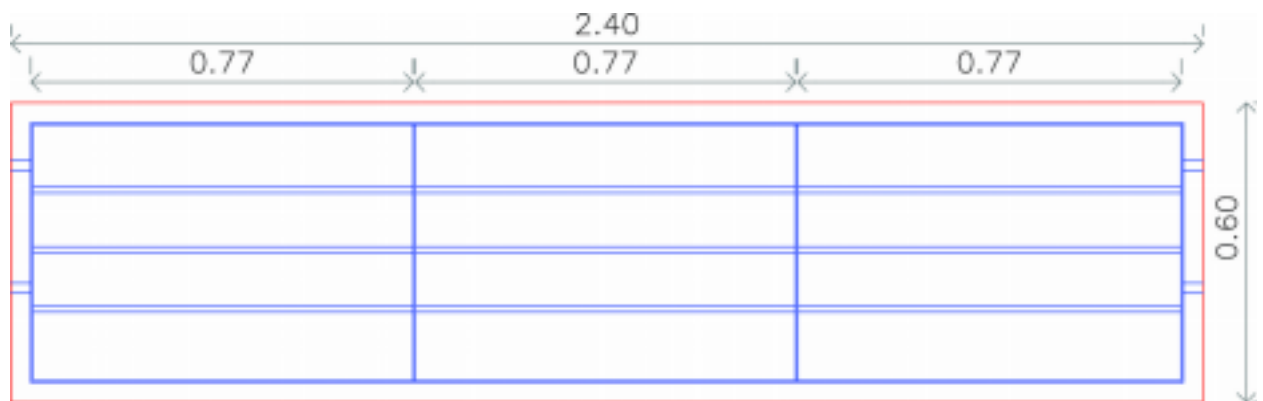

RV1 – REJA NUEVAS OFICINAS 2.40x 0.60
ABERTURA DE ALUMINIO MODENA
MARCO FLEJE 25MMx4MM
CAÑO CUADRADO 10mm C/ 12 CM APROX
CANTIDAD: 2



Servicio Público Provincial de Defensa Penal

Poder Judicial de la Provincia de Santa Fe

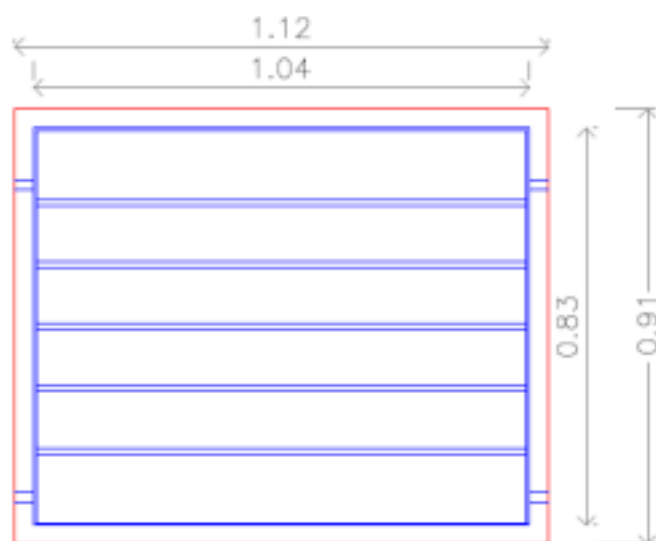

RV2 - REJA VENTANA

1.12x0.91

MARCO FLEJE 25MMx4MM

CAÑO CUADRADO 10mm C/ 12 CM APROX

CANTIDAD: 1



Servicio Público Provincial de Defensa Penal

Poder Judicial de la Provincia de Santa Fe

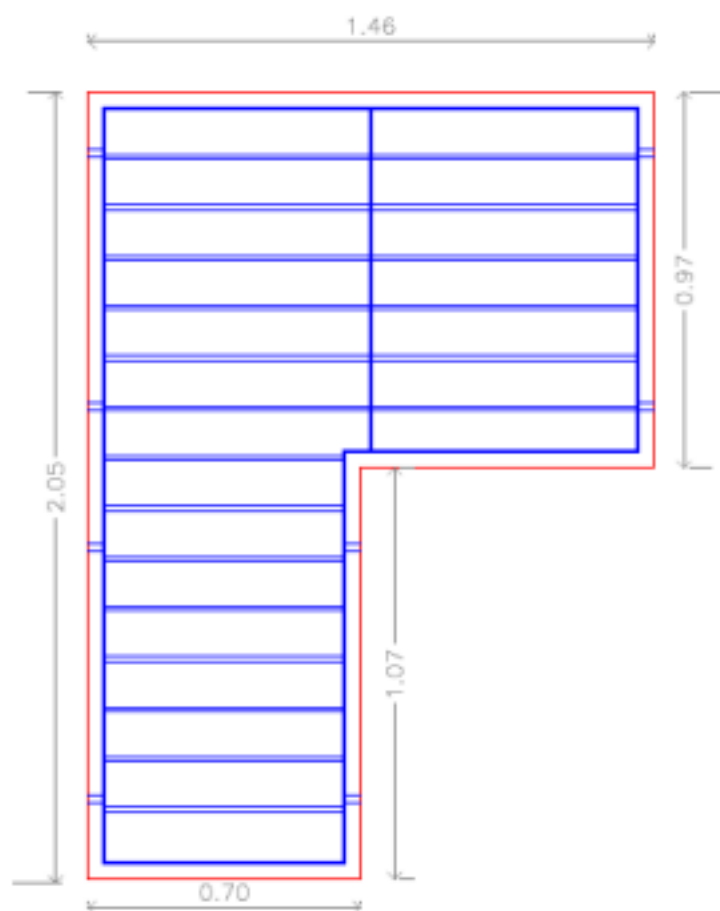

RV3 - REJA PATIO
1.465 x 2.05 MARCO FLEJE 25MMx4MM
CAÑO CUADRADO 10mm C/ 12 CM APROX
CANTIDAD: 1

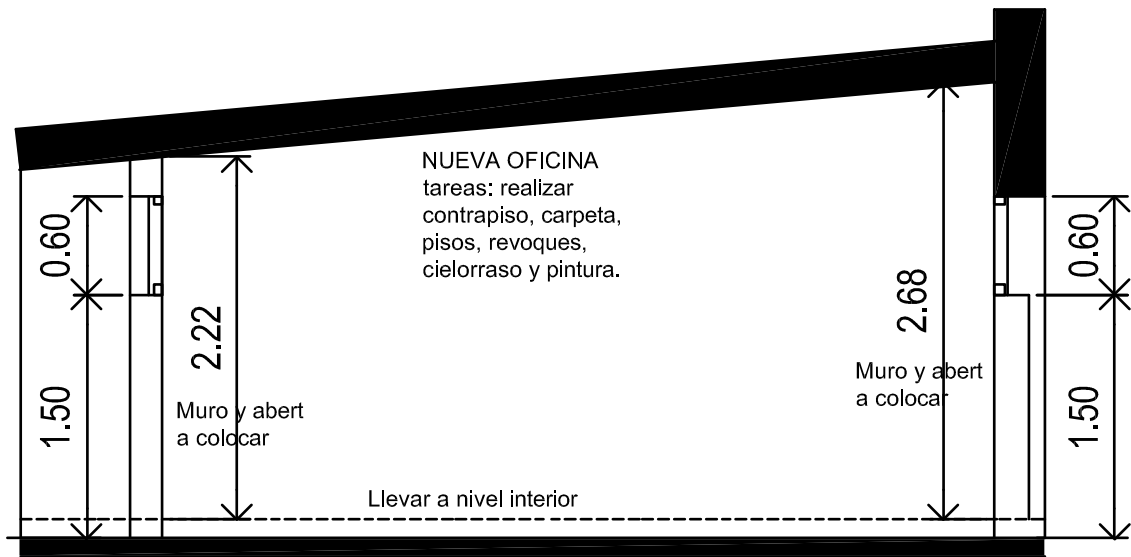

CORTE

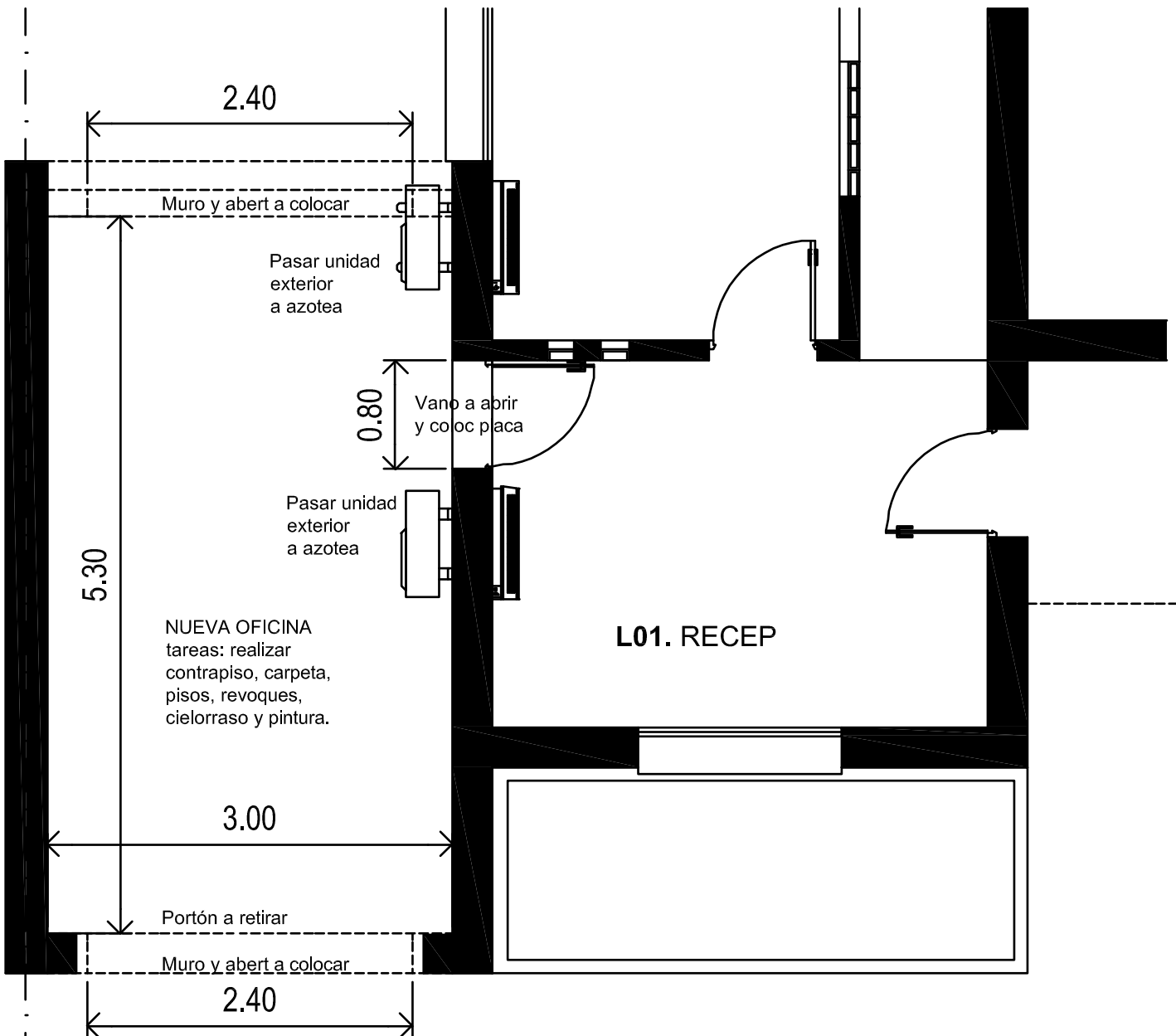

PLANTA. REFUNCIONALIZACION

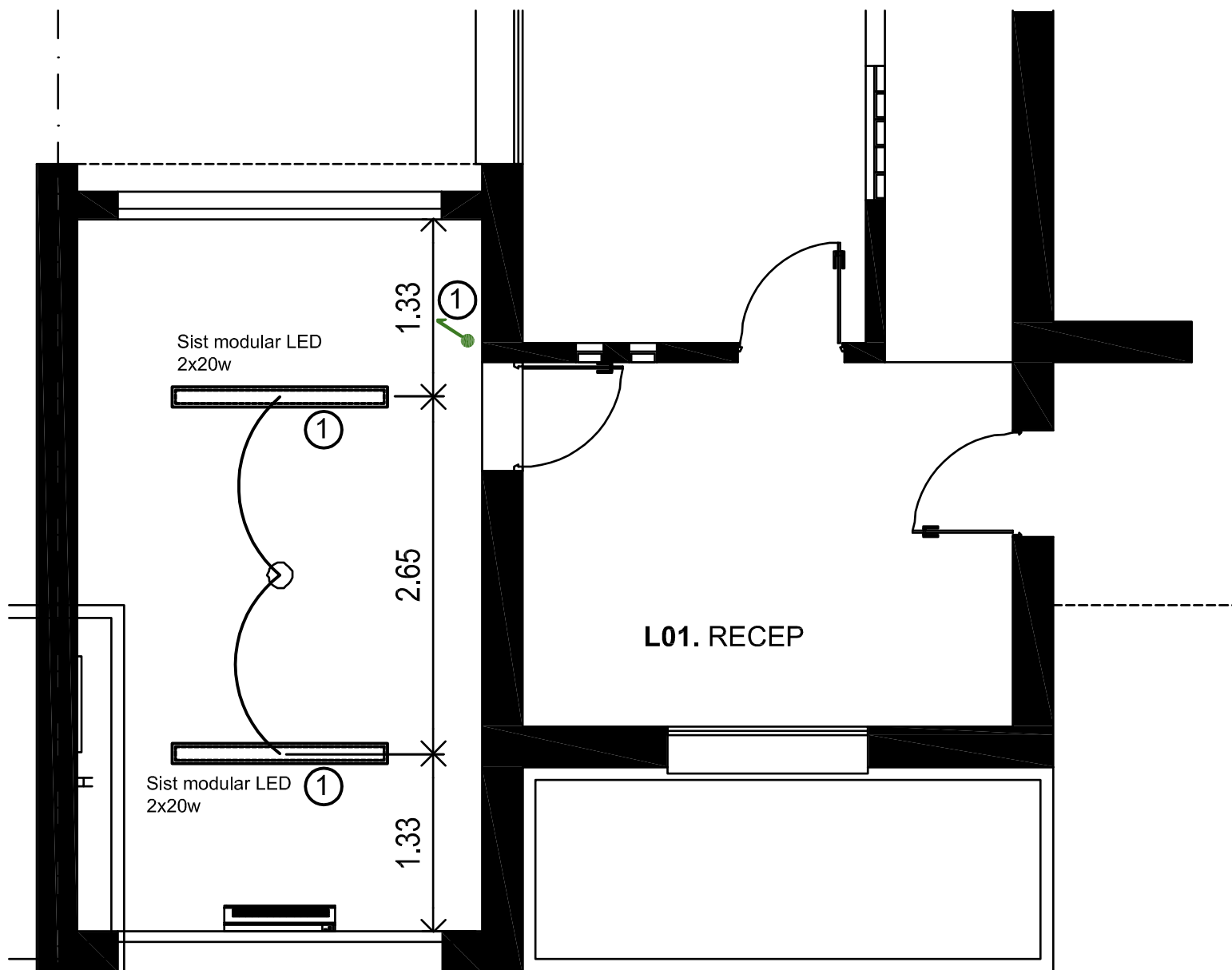

Sist modular LED
2x20w

1

1.33

2.65

Sist modular LED
2x20w

1

1.33

L01. RECEP

Unidad
Condensadora
3000 fg/h
EN AZOTEA

PLANTA.
LUMINARIAS Y AA

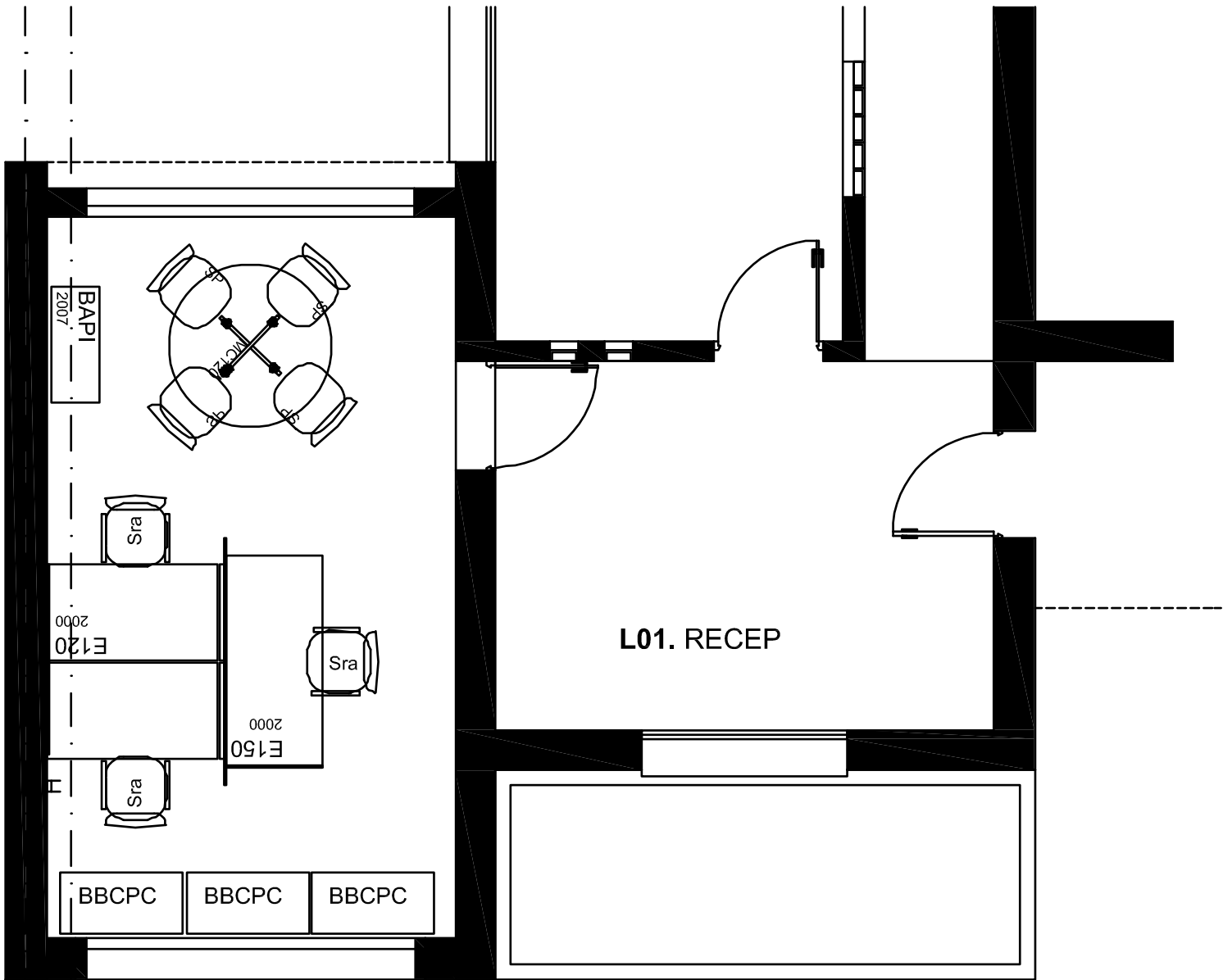

PLANTA.
MOBILIARIO